

L'univers de l'Echoppe se développe

Cormoret En imaginant le concept de sa boutique de seconde main, Noëlle Bovy a créé un lieu de rencontres. A partir du 28 novembre, le rendez-vous «Soupe & Joue» s'adressera aux passionnés de jeux.

Salomé Di Nuccio

«Parmi la cinquantaine de personnes qui sont passées au vernissage, beaucoup en ont profité pour venir chiner.» Créatrice de la boutique de seconde main l'Echoppe, à Cormoret, Noëlle Bovy vient de vivre un week-end très animé en se prêtant à une nouvelle expérience.

Depuis vendredi, ses locaux servent d'accès à une exposition collective de sculptures sur pierre, mise en place dans un atelier confiné qu'occupe la plasticienne de Sonvilier, Dolores Schwab. Via cette soudaine collaboration, l'Echoppe enrichit son offre en événements ponctuels à prix libre. Cela d'autant plus que, dès le 28 novembre, la nouvelle rencontre «Soupe & Joue» s'adressera aux passionnés de jeux de société.

Coup de pouce aux nouveaux commerces

En lançant le concept de l'Echoppe, en juin 2023, Noëlle Bovy n'a pas seulement offert une seconde vie aux vêtements et accessoires acquis sur un coup de tête. A l'écoute de la clientèle et des gens du coin, elle a imaginé un univers mixte foisonnant. Un lieu de rencontres et de partages de connaissances, auquel associer d'autres nouveaux commerces des environs. «Je trouvais important que d'essayer de contribuer à les faire connaître», soutient l'initiatrice.

Chaque premier vendredi du mois, à partir de 10h, «Chine & dîne» propose aux visiteurs de partager un repas dans l'aire de la mezzanine de la boutique. A cette occasion, la patronne a pour partenaires Maya café-boutique et La Fine Bouche Rit, deux jeunes enseignes imériennes, qui livrent respective-



Dans les espaces de la mezzanine de la boutique, Noëlle Bovy propose plusieurs activités à prix libre.

Salomé Di Nuccio

ment à l'Echoppe un menu végétarien et un en-cas carné. «Cela plaît énormément», se réjouit Noëlle Bovy, qui affiche la plupart du temps complet avec une vingtaine de convives. «Certains ne chinent pas et viennent juste dîner.» Reste que les petits groupes sont tout autant appréciés. «La dynamique était toute différente lorsqu'on s'est retrouvés un beau jour à neuf. La discussion partagée a été géniale.»

A raison d'un mardi soir par mois, à une date à définir, la pièce en surplomb accueille l'atelier «L'ec(h)op'point». Un ren-

dez-vous dédié à la couture et à la créativité, propice à ajuster des habits, à les customiser ou à les transformer. «C'est venu à la demande de certaines personnes, qui ne trouvaient pas leur compte en essayant les pièces qui leur plaisaient», se souvient la gérante, qui a dès lors fait appel à deux professionnelles à la retraite. «Avec l'une de ses vieilles paires de jeans troués, par exemple, une participante a recouvert un panier en osier. Elle a redonné vie du coup à l'un comme à l'autre.»

En vue de faire décoller les ouvertures nocturnes du jeudi,

l'idée de «Soupe & Joue» vient de la récente installation, à Saint-Imier, du magasin Plateau de jeu. Féru de jeux de société, le patron David Nuara officiera à l'Echoppe, en qualité de «sommelier» du divertissement. Avant de démarrer les parties, vers 20h, une collation sera servie aux joueurs aux environs de 19h.

Une clientèle insoupçonné

En ce qui concerne la fréquentation de la boutique, la responsable pense la devoir en majeure partie au bouche-à-oreille. Le recyclage étant dans l'air du

temps, les points de vente bien fournis attirent aujourd'hui de nombreux adeptes. Pour écumer les étagères de l'Echoppe, les plus fidèles proviennent autant du Bas-Vallon que des Franches-Montagnes. «Je suis simplement très étonnée de ne pas toucher les personnes à petit budget. J'en vois très peu et je trouve surprenant», se questionne Noëlle Bovy, qui a récemment pris contact avec tous les services sociaux de la région.

Info+: Informations et inscriptions pour les activités au 079 214 59 46.

EN BREF

La taxe climatique sur le gaz bientôt supprimée

Bienne La taxe sur la protection du climat, instaurée à Bienne en 2021 pour financer des mesures climatiques hors du cadre légal supérieur, est sur le point d'être supprimée. En mars dernier, le Tribunal administratif bernois avait statué, dans le cas d'une taxe similaire à Thoun, qu'il s'agissait d'un impôt à but non autorisé. Le Conseil municipal de Bienne a exprimé sa préoccupation face à cette décision, estimant que la réglementation bernoise pourrait ne pas résister à un examen juridique approfondi. Pour éviter d'éventuels litiges, il juge nécessaire d'adapter, de façon proactive, le règlement sur la protection climatique. Afin de maintenir le financement des mesures environnementales, la Ville envisage d'augmenter la redevance que l'entreprise municipale de services énergétiques (ESB) verse pour l'utilisation du domaine public dans le secteur du gaz. Cette redevance passerait de 0,5 à 0,7 centime par kilowattheure. Cette hausse, justifiée par la baisse constante des ventes de gaz, permettrait de compenser le manque à gagner tout en tenant compte de l'inflation. c-ajr

L'hôtel Chasseral ouvert cinq jours durant l'hiver

Chasseral L'hôtel restaurant sera ouvert durant la saison d'hiver à partir du 4 décembre et jusqu'en février, du mercredi au dimanche de 9h à 17h. Les portes resteront closes du 11 novembre au 3 décembre pour cause de fermeture annuelle, indique la direction de l'hôtel dans un communiqué publié lundi. Néanmoins, les randonneurs, les cyclistes et les autres voyageurs y trouveront leur compte: s'il fait beau pendant la fermeture annuelle et qu'un grand nombre de visiteurs est attendu, un food truck servira sur place des repas et des boissons. Seules les toilettes resteront fermées. c-mpr

La magie de Noël



Comme chaque année, au début du mois de novembre, le magasin déco, fleurs et cadeaux Création à Tramelan ouvre ses portes au public et présente son exposition annuelle (photo ldd). De mercredi à

samedi, les visiteurs pourront découvrir de nombreux objets de décoration, mais également du mobilier, des arrangements floraux, des senteurs et parfums d'intérieur. Le tout, dans une ambiance féerique. mbr

Des architectes imaginent l'avenir de Bellelay

Sonceboz Une exposition de travaux d'étudiants de la Haute école bernoise est à découvrir du 11 au 29 novembre à La Couronne.

Comment imaginer le devenir de l'abbaye de Bellelay, ce site architectural de grande ampleur? C'est la question à laquelle les étudiantes et étudiants du domaine architecture de la Haute école bernoise ont tenté de répondre à travers la création de différents projets architecturaux durant l'année académique 2023-2024.

Durant trois semaines, La Couronne, à Sonceboz, sera

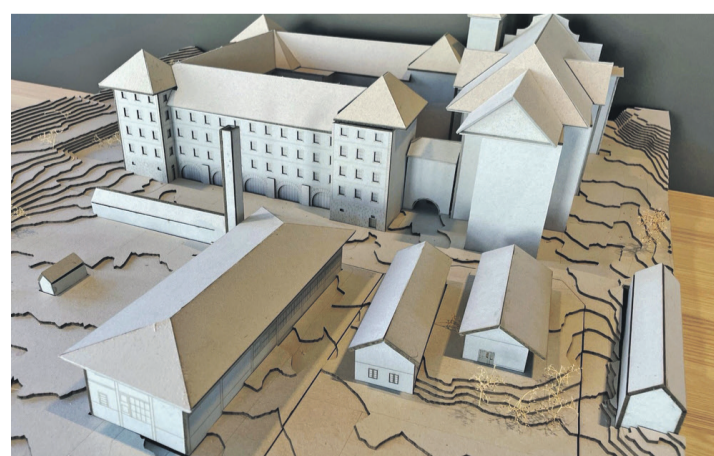

Cette maquette générale de l'abbaye de Bellelay a été réalisée par les étudiantes en architecture de la Haute école bernoise. Parc Chasseral

le théâtre d'une exposition unique dédiée à l'avenir du site de Bellelay. Du lundi 11 au

vendredi 29 novembre, celle-ci mettra en lumière les projets novateurs d'environ 110 étu-

dians du bachelor en architecture de la Haute école bernoise. A travers des maquettes et des posters, ces architectes en formation ont réfléchi à la création de nouveaux lieux de vie autour de trois bâtiments emblématiques situés près de l'ancien couvent, tout en prenant en compte les possibilités de réutilisation de l'ensemble de ce patrimoine historique et de son paysage environnant.

L'exposition est disponible en accès libre aux heures d'ouverture du magasin et du café de La Couronne. Un finissage de l'exposition, en présence d'enseignants de la Haute école bernoise, se tiendra le vendredi 29 novembre à 18h. c-mpr